



JÄRBO

92641



Eina - flerfärgsstickad socka

Sockan Eina stickas från skaftet och ner. Skaftet har en flerfärgsstickad resår där de aviga ränderna löper ner över fotpartiet.

GARN Junior Raggi (70 % ull "superwash", 25 % polyamid, ca 50 g = 200 m)

GARNALTERNATIV

Manos del Uruguay Alegria (75 % merinoull "superwash", 25 % polyamid, ca 100 g = 425 m)

Bambu Raggi (50 % ull "superwash", 25 % polyamid, 25 % bambu, ca 100 g = 400 m)

MASKTÄTHET Ca 31 m x 37 v slätstickning = 10 x 10 cm och ca 34 m x 30 v flerfärgsstickning = 10 x 10 cm

STORLEKAR-EU 34-35 (36-37) 38-39 (40-41)

STORLEKAR-FOTLÄNGD Ca 20,5-22 (23-23,5) 24,5-25 (26-26,5) cm

SOCKANS FOTLÄNGD Ca 21 (23) 25 (26,5) cm

SOCKANS FOTOMKRETS Ca 19,5 (19,5) 19,5 (19,5) cm

SOCKANS SKAFTLÄNGD Ca 11 (11) 11 (11) cm

GARNÅTGÅNG

Fg 1: Ca 50 (50) 70 (70) g (fg 68423, ljusgrå)

Fg 2: Ca 25 (25) 25 (25) g (fg 68402, brun)

STRUMPSTICKOR 2,5 mm

TILLBEHÖR Stickmarkör och stoppnål

SVÅRIGHETSGRAD **

FÖRKLARINGAR

Öhpt: Lyft 1m rät, 1 rm, dra den lyfta m över den stickade.

Etablerad stickning: Sticka rm över räta maskor och am över aviga maskor.

SKAFT

Med garn i Fg 1 och tekniken Long tail tubular cast on, lägg upp 60 m.

Börja uppläggningsen så att första maskan blir rät och lägg därefter upp varannan avig och rät.

Placera markör för början av varv.

Arbetet stickas runt.

Det går lika bra att lägga upp med andra uppläggningsmetoder, men denna ger en väldigt töjbar uppläggning som passar bra till sockskaft. Börja på varv 3 om du använder en annan uppläggningsmetod.

Sticka enligt följande:

Varv 1: *1 rm, lyft 1 m avigt i bakre maskbågen med garnet placerat framför maskan*, upprepa *-* varvet ut.

Varv 2: *Lyft 1 m avigt med garnet placerat på baksidan av maskan, 1 am*, upprepa *-* varvet ut.

Varv 3-17: *1 rm, 1 am*, upprepa *-* varvet ut.

Sticka 1 varv räta maskor och öka samtidigt 4 m jämnt fördelat över varvet. (Totalt 64 m).

Sticka varv 1- 21 från diagrammet, diagrammet upprepas 8 gånger över varvet.

Ta av garnet i Fg2.

HÄL

Ta bort markören för början av varv.

Hälen stickas fram och tillbaka över de kommande 31 maskorna. Låt de resterande 33 m vila.

Varv 1, RS: Sticka 31 rm, vänd arbetet.

Varv 2, AS: Sticka 31 am, vänd arbetet.

Varv 3, RS: *1 rm, lyft 1 m avigt* upprepa *-* tills 1 m återstår, 1 rm, vänd arbetet.

Varv 4, AS: Sticka am, vänd arbetet.

Upprepa varv 3-4 ytterligare 14 ggr.

Minskningar hä!

Varv 1, RS: *1 rm, lyft 1 m avigt* upprepa *-* ytterligare 10 ggr, 1 rm, öhpt, vänd arbetet.

Varv 2, AS: Lyft 1 m avigt, 15 am, 2 am tillsammans, vänd arbetet.

Varv 3, RS: *Lyft 1 m avigt, 1 rm* upprepa *-* ytterligare 7 ggr, öhpt, vänd arbetet.

Upprepa varv 2, AS - varv 3, RS ytterligare 5 ggr.

Sticka varv 2, AS.

FOT

Nu stickas arbetet runt. Etablerad stickning = rm över rm och am över am.

Varv 1: Lyft 1 m avigt, 8 rm, placera markör för början av varv här, 8 rm, plocka upp 17 m längs hälens kant, sticka de 33 m som varit vilande i etablerad stickning, plocka upp 17 m längs hälens kant, 9 rm.

Varv 2: 24 rm, 2 am tills, sticka 31 m i etablerad stickning, 2 am tills, 25 rm. (2 m minskade)

Varv 3: 23 rm, 2 am tills, sticka 31 m i etablerad stickning, 2 am tills, 24 rm. (2 m minskade)

Varv 4: 22 rm, 2 am tills, sticka 31 m i etablerad stickning, 2 am tills, 23 rm. (2 m minskade)

Varv 5: 21 rm, 2 am tills, sticka 31 m i etablerad stickning, 2 am tills, 22 rm. (2 m minskade)

Varv 6: 20 rm, 2 am tills, sticka 31 m i etablerad stickning, 2 am tills, 21 rm. (2 m minskade)

Varv 7: 19 rm, 2 am tills, sticka 31 m i etablerad stickning, 2 am tills, 20 rm. (2 m minskade)

Varv 8: 18 rm, 2 am tills, sticka 31 m i etablerad stickning, 2 am tills, 19 rm. (2 m minskade)

Varv 9: 17 rm, 2 am tills, sticka 31 m i etablerad stickning, 2 am tills, 18 rm. (2 m minskade)

Varv 10: 16 rm, 2 am tills, sticka 31 m i etablerad stickning, 2 am tills, 17 rm. (2 m minskade)

(Totalt 66 m på stickorna)

Varv 11: Sticka i etablerad stickning.

Upprepa varv 11 tills sockans fot mäter Ca 16, (18,) 20, (21,5) cm eller 5 cm mindre än önskad längd på fot. Längden mäts från mitt bak på hälen.

Ta av garnet.

Med garn i Fg 2, sticka 4 varv med räta maskor.

IHOPTAGNING TÅ

Varv 1: 14 rm, 2 rm tills, öhpt, 29 rm, 2 rm tills, öhpt, 15 rm. (4 m minskade).

Varv 2: Sticka rm.

Varv 3: 13 rm, 2 rm tills, öhpt, 27 rm, 2 rm tills, öhpt, 14 rm. (4 m minskade).

Varv 4: Sticka rm.

Varv 5: 12 rm, 2 rm tills, öhpt, 25 rm, 2 rm tills, öhpt, 13 rm. (4 m minskade).

Varv 6: Sticka rm.

Varv 7: 11 rm, 2 rm tills, öhpt, 23 rm, 2 rm tills, öhpt, 12 rm. (4 m minskade).

Varv 8: Sticka rm.

Varv 9: 10 rm, 2 rm tills, öhpt, 21 rm, 2 rm tills, öhpt, 11 rm. (4 m minskade).

Varv 10: Sticka rm.

(Totalt 46 m på stickorna).

Varv 11: 9 rm, 2 rm tills, öhpt, 19 rm, 2 rm tills, öhpt, 10 rm. (4 m minskade).

Varv 12: 8 rm, 2 rm tills, öhpt, 17 rm, 2 rm tills, öhpt, 9 rm. (4 m minskade).

Varv 13: 7 rm, 2 rm tills, öhpt, 15 rm, 2 rm tills, öhpt, 8 rm. (4 m minskade).

Varv 14: 6 rm, 2 rm tills, öhpt, 13 rm, 2 rm tills, öhpt, 7 rm. (4 m minskade).

Varv 15: 5 rm, 2 rm tills, öhpt, 11 rm, 2 rm tills, öhpt, 6 rm. (4 m minskade).

(Totalt 26 m på stickorna).

Ta bort markören, sticka 6 rm, placera de 13 senast stickade maskorna på samma sticka. Placera de kommande 13 m på en sticka.

Ta av garnet på en längd om ca 50 cm och sy ihop toppen med maskstyg (Kitchener stitch).

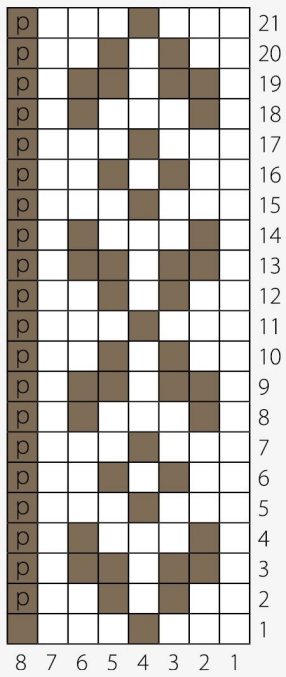

Fg 1
 Fg 2
p Ami fg 2

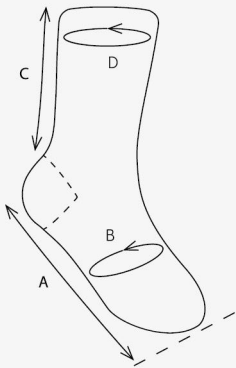

A ≈ 21 (23) 25 (26,5) cm
 B ≈ 19,5 (19,5) 19,5 (19,5) cm
 C ≈ 11 (11) 11 (11) cm
 D ≈ 19 (19) 19 (19) cm



Tips & Råd

För att undvika frågetecken: Tänk på att läsa igenom mönstret noga innan du påbörjar ditt arbete.

Masktäthet: Sticka eller virka alltid en provlapp enligt rekommendationen. Stämmer det inte med masktätheten som anges, prova med tunnare eller grövre stickor eller virknål. Om masktätheten inte stämmer kan resultatet få fel mått och form.

Markera storleken du stickar eller virkar så är det lättare att följa beskrivningstexten.

Diagram: Det underlättar att följa med i diagrammet om du sätter en linjal längs med den rad du stickar eller virkar.

Rörelsevidden på plaggen i våra mönster varierar beroende på plaggets typ och form. För att hitta rätt storlek rekommenderar vi att du först mäter direkt på kroppen. Därefter bestämmer du själv storleken på plagget beroende på hur mycket rörelsevidd du vill att plagget ska ha. Plaggskisser visar plaggets mått.

Flerfärgsstickning: Tänk på att sno tråden som löper med på baksidan om den du stickar med, om du stickar mer än 3-4 maskor av en och samma färg, så du inte får för långa lösa trådar på baksidan. Om garnet behöver snos flera varv i rad så ska du tänka på att inte sno det på samma ställe.

Garnalternativ: Observera att garnåtgång samt utseende kan variera vid byte av garn (även med garn i samma garngrupp).

Tips för handfärgat garn: Se till att från början ha tillräckligt med garn så det räcker till hela projektet då garnet kan variera i färg från parti till parti. Växla gärna mellan att sticka två varv från en härva och två varv från en annan för att få en jämnare blandning mellan färgerna.

Blockning och tvättning: Garn kan färga av sig när det ligger fuktigt en längre stund. Var extra varsam vid blockning och tvättning av plagg med starka kontrastfärger. Fukta arbetet, gärna med en sprayflaska, krama försiktigt ur eventuellt överskottsvatten i en hoprullad handduk. Lagg arbetet att plantorka och spänn ut det efter angivna mått.

Förkortningar

STICKNING

am = avig maska/aviga maskor, **arb** = arbetet, **avigs/AS** = avigsidan, **avm** = avmaska, **bakst** = bakstycke, **bf/bfg** = bottenfärg, **bmb** = bakre maskbågen, **cm:s** = centimeters, **db-int** = dubbelintagning, **döhpt** = dubbel överdragshoptagning, **enl** = enligt, **fg** = färg, **flm/LM** = flytta markör/lyft markör, **fmb** = främre maskbågen, **framst** = framstycke, **förkl** = förklaringar, **ggr** = gånger, **hopt** = hoptagning, **int** = intagning, **kantm** = kantmaska, **m** = maska/maskor, **mb** = maskbåge, **mf/mfg** = mönsterfärg, **omsl** = omslag, **plm/PM** = placera markör, **rest** = resterande, **rm** = rät maska/räta maskor, **räts/RS** = rätsidan, **rätst** = rätstickning, **slätst** = slätstickning, **st** = sticka/stickor, **tills** = tillsammans, **uppr** = upprepa, **v** = varv, **vr** = vriden/vridna, **v:s** = varvs, **yterl** = ytterligare, **öhpt** = överdragshoptagning, **ökn** = ökning

VIRKNING

dst = dubbelstolpe, **fm** = fast maska/fasta maskor, **hopv** = hopvirkade, **hst** = halvstolpe, **hö** = hoppa över, **lm** = luftmaska, **lmb** = luftmaskbåge, **mb** = maskbåge, **omsl** = omslag, **st** = stolpe, **st-gr** = stolpgrupp, **sm** = smygmaska, **3-dst** = tredubbel stolpe, **5-lmb** = luftmaskbåge med 5 lm